



Infoday italiano nuova Joint Transnational Call 2025 THCS

**Better care closer to home:
Enhancing primary and community care**

19 Dicembre 2024 / 10.30 - 12.00 / online

Presentazioni delle Agenzie finanziatrici italiane



Regione Toscana



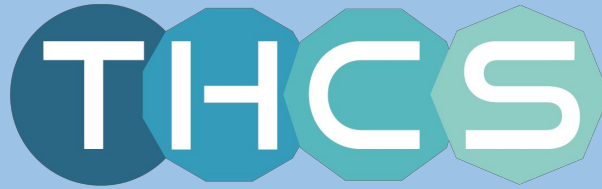

TRANSFORMING HEALTH
AND CARE SYSTEMS

JTC23 e JTC24

19 Novembre 2024

Co-funded by the
European Union



Funded by the European Union under the Horizon Europe Framework Programme - Grant Agreement N°: 101095654.
Views and opinions expressed are however those of the author(s) only and do not necessarily reflect those of the European Union or European Health and Digital Executive Agency (HADEA). Neither the European Union nor the granting authority can be held responsible for them.

JTC 2023 "Healthcare of the Future"



Fornire le conoscenze necessarie per costruire la salute e l'assistenza del futuro e supportare l'implementazione di soluzioni innovative su larga scala.



> 30 milioni € 36 enti finanziatori

JTC 2024 "Innovate to Prevent"



Sostenere l'implementazione di modelli sanitari e assistenziali innovativi incentrati sulla persona, affrontando strategie di prevenzione, con l'ausilio fondamentale delle tecnologie e dei servizi informatici e digitali, nonché dei dati esistenti ed emergenti.



> 34 milioni € 31 enti finanziatori

JTC 2025 "Better care closer to home"



Finanziare progetti di ricerca e innovazione che rafforzino i sistemi sanitari e assistenziali primari e di prossimità e forniscano ai decisori politici le conoscenze e gli strumenti necessari per gestire le transizioni necessarie in questo settore.



> 32 milioni € 32 enti finanziatori

Consulta la valutazione
d'impatto della
JTC2023



EUROPA	JTC23	JTC24
Manifestazione di interesse (Intent to Apply)	236	186
Full proposal	177	132
Proposte elegibili	162	114
Paesi coinvolti nelle proposte	23	22
Enti finanziatori	34	31
Fondi stanziati	36M €	35M €
Progetti finanziati	28	20
Budget allocato	30M €	22M €



ITALIA	JTC23	JTC24
Enti finanziatori	4	3
Fondi stanziati	9M €	8M €
Fondi allocati	4.764.013 €	1.901.206 €
Progetti finanziati	13	8
Progetti come coordinatore	4	1



<https://promisalute.it/iniziativa-di-sistem/thcs-transforming-health-and-care-system/>

<https://www.thcspartnership.eu/>

Contatto: info@thcspartnership.eu





Ministero della Salute

Joint Transnational Call 2025
***Better care closer to home:
enhancing primary and community care***

Info Day – 19 dicembre 2024

**I criteri di eleggibilità del
Ministero della Salute**

Simona Bifulchi

*Dirigente sanitario biologo
Ufficio 3 ex DGRIC Ministero della salute*



Co-funded by the
European Union

CALL TEXT

annex 1 / 1.16



JTC 2025 - “Better care closer to home: Enhancing primary and community care”



Co-funded by the
European Union

Funded by the European Union under the Horizon Europe Framework Programme - Grant Agreement N°: 101095654. Views and opinions expressed are however those of the author(s) only and do not necessarily reflect those of the European Union or European Health and Digital Executive Agency (HADEA). Neither the European Union nor the granting authority can be held responsible for them.

CALL TEXT

annex 1 / 1.16

1
Fondi

2
Criteri
enti

3
Strumenti

4
Contatti



JTC 2025 - “Better care closer to home: Enhancing primary and community care”



Co-funded by the
European Union

Funded by the European Union under the Horizon Europe Framework Programme - Grant Agreement N°: 101095654. Views and opinions expressed are however those of the author(s) only and do not necessarily reflect those of the European Union or European Health and Digital Executive Agency (HADEA). Neither the European Union nor the granting authority can be held responsible for them.

1

Fondi

HEALTH
SYSTEMS



Co-funded by the
European Union

Funded by the European Union under the Horizon Europe Framework Programme - Grant Agreement N°: 101095654. Views and opinions expressed are however those of the author(s) only and do not necessarily reflect those of the European Union or European Health and Digital Executive Agency (HADEA). Neither the European Union nor the granting authority can be held responsible for them.

BUDGET TOTALE **4 Milioni di Euro**

BUDGET PER PROGETTO **400.000 €**
~10 progetti

9.2 Eligibility criteria

Maximum two (2) eligible partners from the same country.

Per progetto:
Massimo 2 IRCCS per
un totale di 400.000 €



Enti eleggibili: **IRCCS**

9.3 Funding recipients

Collaborators:

- ✓ Con fondi propri
- ✓ Presentare una lettera di commitment che dimostri la disponibilità dei fondi
- ✓ Non più di 2 (due)
- ✓ Massimo 30% del budget del progetto
- ✓ Non possono essere *coordinator* né *WP leader*

PI

- ✓ Dipendente IRCCS / Convenzionato
- ✓ Contratto TI / TD allegare documentazione dell'IRCCS di conferma di proroga del contratto per tutta la durata del progetto
- ✓ Sottomettere 1 sola proposta
- ✓ Non può applicare a due bandi diversi



Costi eleggibili

Costi Diretti:

- Personale (TI o TD per il tempo dedicato al progetto $\leq 60\%$)
- Consumabili
- Modelli animali
- Equipment (solo leasing o affitto)
- Viaggi ($\leq 30\%$)
- Attività di disseminazione ($\leq 1\%$)
- Costi di pubblicazione ($<2\%$, se open access $< 5\%$)
- Reclutamento pazienti
- Servizi IT e database
- Costi di coordinamento

Costi indiretti:

Overhead ($\leq 10\%$ incluso nel totale)

Costi non eleggibili

Costi indiretti diversi da overhead

Trasferimento di fondi all'estero non è permesso

SUBCONTRATTI $\leq 10\%$



- PAO
- Attività complementari alla ricerca



Attività core del progetto, l'IRCCS deve possedere le competenze per l'esecuzione del progetto

Strumenti



Pre-eligibility check Form



Workflow della ricerca

TIMELINE

**10 gennaio
2025**

Pre-eligibility +
subcontratto

**20 gennaio
2025**

Pre-eligibility

**30 gennaio 2025, 14:00
CET**

Sottomissione pre-
proposal a portale
<https://proposals.etag.ee/thcs/>



Co-funded by the
European Union

Funded by the European Union under the Horizon Europe Framework Programme - Grant Agreement N°: 101095654. Views and opinions expressed are however those of the author(s) only and do not necessarily reflect those of the European Union or European Health and Digital Executive Agency (HADEA). Neither the European Union nor the granting authority can be held responsible for them.

Strumenti

1/2



Pre-eligibility check Form

Non occorre firmare il documento

JOINT TRANSNATIONAL CALLS ITALIAN MINISTRY OF HEALTH PRE-ELIGIBILITY CHECK FORM

NAME OF THE INITIATIVE (acronym)	
NAME OF THE JOINT CALL	

1. Italian beneficiary institution!

Institution	
Address	
Scientific Director (if available)	
Phone + Fax	
E-mail address	

2. Italian Principal Investigator (PI):

Name	
Position	
Type of contractual relationship	a. Permanent position <input type="radio"/> b. Fixed-term contract <input type="radio"/> c. Research collaboration <input type="radio"/> d. Research agreement <input type="radio"/> e. Other (specify): <input checked="" type="radio"/>
Institution with which the PI has a contractual relationship	
Start date and duration of the contractual relationship	
Institution where the research is to be performed	
Department/Unit	
Address	
Phone + Fax	
E-mail address	
Role of the PI unit in the project (max. 500 characters)	
Requested budget	

NON MODIFICABILE



Co-funded by the
European Union

Funded by the European Union under the Horizon Europe Framework Programme - Grant Agreement N°: 101095654. Views and opinions expressed are however those of the author(s) only and do not necessarily reflect those of the European Union or European Health and Digital Executive Agency (HADEA). Neither the European Union nor the granting authority can be held responsible for them.



Pre-eligibility check Form

3. Project title

4. Project acronym

NON MODIFICABILE

5. Project coordinator (research partner 1 in the multinational research consortium):

Name	
Country	
Position	
Institution/Department	
Address	
Phone + Fax	
E-mail address	
Type of entity (tick as appropriate)	<input type="radio"/> Academia <input type="radio"/> Clinical or Public Health <input type="radio"/> SME or Industry <input type="radio"/> Public <input type="radio"/> Private-for-profit <input type="radio"/> Private-non-for-profit

6. Other Research Partners:

No.	Country	Name of research partner (principal investigator)	Institution, department & full address	Phone & Fax	Email address	Type of entity	
						Academia, Clinical/ Public Health or Industry/SME	Public, private-for-profit or private-non-for-profit
2						<input checked="" type="radio"/>	<input type="radio"/>
3						<input checked="" type="radio"/>	<input type="radio"/>
4						<input checked="" type="radio"/>	<input type="radio"/>
5						<input checked="" type="radio"/>	<input type="radio"/>
6						<input checked="" type="radio"/>	<input type="radio"/>
7						<input checked="" type="radio"/>	<input type="radio"/>
8						<input checked="" type="radio"/>	<input type="radio"/>
9						<input checked="" type="radio"/>	<input type="radio"/>
10						<input checked="" type="radio"/>	<input type="radio"/>





Workflow della ricerca

- Inviare a **UFFICIO 3 exDGRIC**
- Tipo messaggio **INFORMAZIONI**
- Codice messaggio **ER**

Risposta di
conferma da
parte del
Ministero

**Sottomissione della
proposta al JCS**



Contatti



Chiara Cicarelli

c.cicarelli@sanita.it 0039 06 59943919



Simona Bifulchi

s.bifulchi@sanita.it 0039 06 59946514



Co-funded by the
European Union

Funded by the European Union under the Horizon Europe Framework Programme - Grant Agreement N°: 101095654. Views and opinions expressed are however those of the author(s) only and do not necessarily reflect those of the European Union or European Health and Digital Executive Agency (HADEA). Neither the European Union nor the granting authority can be held responsible for them.



TRANSFORMING HEALTH
AND CARE SYSTEMS

Joint Transnational Call 2025
*Better care closer to home:
enhancing primary and community care*

Info Day – 19 dicembre 2024

**I criteri di eleggibilità del
Ministero dell'Università e della Ricerca**

Luca Tomat



Funded by the European Union under the Horizon Europe Framework Programme - Grant Agreement N°: 101095654. Views and opinions expressed are however those of the author(s) only and do not necessarily reflect those of the European Union or European Health and Digital Executive Agency (HADEA). Neither the European Union nor the granting authority can be held responsible for them.



Co-funded by
the
European Union

- **1. Struttura del bando**
- **2. Normativa Nazionale**
- **3. Budget**
- **4. Soggetti ammissibili**
- **5. Eleggibilità**
- **6. Condizioni finanziarie**
- **7. Percentuali di Finanziamento**
- **8. Costi Ammissibili**
- **9. Erogazione al finanziamento**
- **10.1 Capofila Italiano**
- **10.2 Capofila Italiano**
- **10.3 Capofila Italiano**
- **11. Domanda nazionale**
- **12. Contatti**



1. Struttura del bando

Bando unico + National Annex e Avviso integrativo

Procedura internazionale

- Domanda congiunta internazionale
- Criteri di eleggibilità e regole di partecipazione stabilite dalla Partnership
- Valutazione unica internazionale
- Rendicontazione scientifica internazionale

Procedura nazionale

- Domanda integrativa nazionale
- Criteri di eleggibilità integrativi e regole di finanziamento stabiliti dai Ministeri nazionali
- Contratto nazionale
- Rendicontazione nazionale

Finanziamento nazionale



2. Normativa nazionale



Decreto legge n. 83/2012 (artt. 60-63)



Decreto Ministeriale n. 1573 del 09/09/2024



Avviso integrativo nazionale



National Annex (allegato al bando internazionale con una sintesi delle principali norme nazionali)



3. Budget

- Budget allocato sul bando: **500.000 €**
- Budget massimo richiedibile per progetto: **100.000 €**
- Finanziabili almeno **5** progetti



4. Soggetti ammissibili



Università



Enti di ricerca, pubblici e privati (*)



Organismi di ricerca (**)



Imprese (PMI e grandi) (***)



- * purché da atto costitutivo e/o statuto (ovvero documentazione equivalente) risulti che gli stessi svolgano principalmente attività di ricerca;
- ** come definiti dalla disciplina comunitaria in materia di aiuti di Stato a favore di ricerca, sviluppo e innovazione di cui all'art. 2, comma 83 del Regolamento (UE) n. 651/2014 della Commissione del 17 giugno 2014;
- *** include Fondazioni e/o Enti di natura non economica.



Requisiti di Ammissione al Finanziamento:

- Iscrizione all'Anagrafe Nazionale della Ricerca(*)
- Casellario giudiziale del Legale Rappresentante privo di segnalazioni

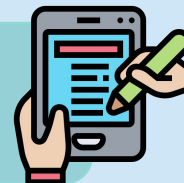

- Nessuna morosità verso il Ministero
- Assenza di procedure fallimentari
- Non classificabile come "impresa in difficoltà"



- Rispetto normativa antimafia
- Nessun debito con Commissione Europea
- Regolarità contributiva e previdenziale



* Da richiedere al termine della selezione internazionale dei progetti vincitori.

6. Condizioni finanziarie

Criteri finanziari per tutti i soggetti tranne le Università pubbliche e gli Enti di ricerca pubblici:

- congruenza tra capitale netto e costo del progetto: $\mathbf{CN} > (\mathbf{CP} - \mathbf{I})/2(*)$
- onerosità della posizione finanziaria: $\mathbf{OF}/\mathbf{F} < 8\%(**)$

Un partner che non rispetta questi criteri può comunque essere ammesso al finanziamento previa presentazione di idonea fideiussione.

* **CN** = Capitale netto; **CP** = somma dei costi complessivi del progetto indicato in domanda; **I** = somma degli interventi ministeriali (inclusi quelli eventualmente erogati dal programma internazionale nel cui ambito è presentato il progetto), già deliberati o da calcolarsi nella misura minima prevista nelle presenti procedure.

** **OF** = Oneri finanziari; **F** = fatturato.



7. Percentuali di finanziamento

Tipologia attività	Percentuali di finanziamento
Ricerca fondamentale (TRL ~ 1 – 2)	70 %
Ricerca industriale (TRL ~ 3 – 5)	70 %
Sviluppo sperimentale (TRL ~ 6 – 7)	25 %

- Le attività di Sviluppo sperimentale non possono essere preponderanti rispetto alle altre due tipologie di ricerca;
- I costi sono al netto di I.V.A. nel caso in cui tale imposta risulti trasferibile in sede di presentazione di dichiarazione periodica; in caso contrario sono comprensivi di I.V.A.;
- L'IRAP non è riconosciuta in nessun caso.



8. Costi ammissibili

Art.6 D.M. 1573/2024

Dettaglio



- a) Spese di personale
- b) Spese per viaggi

- a. addetto alla ricerca, tecnici e altro personale di supporto
- b. finalizzati a sopralluoghi e/o per la partecipazione a seminari, convegni, riunioni



- c) Consulenza e servizi equivalenti
- d) Strumentazione e attrezzature
- e) Altri costi di esercizio

- c. costi per la ricerca contrattuale, le conoscenze e i brevetti acquisiti
- d. Se non sono utilizzati , sono considerati ammissibili unicamente i costi di ammortamento
- e. costi di materiali, forniture, informazione e pubblicità

Le spese generali sono riconosciute nella misura forfettaria del 25% della somma dei costi diretti di cui alle lettere a), b), d), e).



9. Erogazione finanziamento

Modalità di erogazione:

1. Anticipazione all'avvio del progetto, pari al **90%** del contributo.

2. Al termine del progetto (*), si potrà erogare la parte rimanente del contributo spettante.

- ☐ L'erogazione dell'anticipazione è **obbligatoria** per tutti i partner italiani
- ☐ Per i soggetti privati l'erogazione delle anticipazioni è subordinata alla presentazione di idonea **fideiussione**.

New

* previa verifica del corretto svolgimento del progetto e delle rendicontazioni presentate.



10.1 Capofila italiano



- Il Capofila italiano è uno dei partner italiani presenti nel progetto e richiedente fondi al MUR;
- Nel caso in cui sia presente un unico partner italiano richiedente fondi al MUR, questo assume il ruolo di Capofila;
- Il legale rappresentante del Capofila o un suo delegato firma la domanda nazionale;
- I legali rappresentanti degli altri partner italiani richiedenti fondi al MUR (o loro delegati) devono firmare una delega al Capofila;
- **Il Capofila non deve necessariamente coincidere con il Coordinatore del progetto internazionale.**

New





- rappresentare i soggetti nei rapporti con il Ministero, agendo in proprio e per loro conto;
- presentare, ai fini dell'accesso alle agevolazioni e del mantenimento delle stesse, in nome proprio e per conto degli altri soggetti mandanti, la proposta o progetto di ricerca;
- sottoscrivere, in nome e per conto dei soggetti mandanti, il capitolato tecnico, lo schema di disciplinare o qualsiasi altro atto negoziale tra le parti previsto dal singolo bando/avviso nella forma predisposta dal Ministero.
- effettuare il monitoraggio periodico sullo svolgimento del Progetto di ricerca;
- richiedere, in nome proprio e per conto degli altri soggetti, l'erogazione finale;
- **ricevere i finanziamenti erogati dal Ministero e trasferirli agli altri componenti del Partenariato.**

New



10.3 Capofila italiano

Accordi di Partenariato

New

Pubblico

- Accordo ex art. 15 Legge 7 agosto 1990, n. 241
- Accordi fra pubbliche amministrazioni

Privato

- Accordo di collaborazione tra soggetti di diversa natura giuridica



Contenuti Minimi dell'Accordo

a) Responsabilità del Soggetto Capofila

a) nei confronti del Ministero per il coordinamento delle attività progettuali, l'attuazione del progetto, e le responsabilità finanziarie a questo connesse.

b) Ripartizione Attività e responsabilità

b) tra il Soggetto Capofila ed il/i membro/i del Partenariato relativamente alla realizzazione del progetto.

c) Aspetti Finanziari

c) obblighi e conseguenze in caso di inadempimento da parte dei membri del Partenariato, con particolare attenzione alle quote di attività assegnate a ciascun soggetto

Gli Accordi devono essere firmati dai legali rappresentanti del Soggetto Capofila e del/i membro/i del Partenariato, o da procuratore munito di procura speciale e devono avere una durata temporale pari ad almeno la durata del progetto .



11. Domanda nazionale

Procedura presentazione proposta su due fasi

1

i partner italiani richiedenti fondi al MUR **devono presentare una domanda nazionale entro e non oltre la scadenza** della prima fase del bando internazionale per la presentazione delle pre – proposal



Ore 14:00

2

accedono alla seconda fase solo i progetti che avranno superato la prima fase.
Si dovrà presentare al MUR **entro e non oltre la scadenza** la documentazione integrativa.



Ore 14:00

- ❑ La domanda nazionale deve essere caricata sulla piattaforma informatica: <https://banditransnazionali.mur.gov.it>
- ❑ La mancata presentazione della domanda nazionale comporta la non ammissibilità al finanziamento



12. Contatti

ALDO COVELLO

MUR

aldo.covello@mur.gov.it

+39 3755102431

LUCA TOMAT

MUR

luca.tomat@est.mur.gov.it

+39 3334835775



<https://www.thcspartnership.eu/>



https://twitter.com/THCS_HEU



<https://www.linkedin.com/in/thcs/>



Co-funded by the
European Union



TRANSFORMING HEALTH
AND CARE SYSTEMS

Joint Transnational Call 2025
*Better care closer to home:
enhancing primary and community care*

Info Day – 19 dicembre 2024

**I criteri di eleggibilità della
Regione Toscana**

Donatella Tanini



Funded by the European Union under the Horizon Europe Framework Programme - Grant Agreement N°: 101095654. Views and opinions expressed are however those of the author(s) only and do not necessarily reflect those of the European Union or European Health and Digital Executive Agency (HADEA). Neither the European Union nor the granting authority can be held responsible for them.



Co-funded by
the
European Union

Le Funding Agencies italiane

- **Regione Toscana** € 400m (max 400m a progetto)
- Ministero della Salute € 4M (max 400m a progetto)
finanzia: IRCCS
- Ministero Università e Ricerca € 500m (max 100m a progetto)
finanzia: Università, Enti di ricerca, Organismi di ricerca, Imprese, IRCCS
- AReSS Puglia € 60m (max 30m se coordinatori, max 15m se partner)
finanzia: enti del territorio pugliese
- FRBB Lombardia € 2M (max 500m a progetto)
- finanzia enti del territorio lombardo



I criteri di ammissibilità della Regione Toscana

- Decreto dirigenziale n. 24616/2024
- *DG 328/2022. Horizon Europe. European Partnership on Transforming Health and Care Systems (EP THCS) – Joint Transnational Call 2025. Modalità di partecipazione dei partner toscani*

All. A Criteri di ammissibilità

All. B Modulo ammissibilità

Per il calcolo del budget si rende disponibile:
il modulo per compilazione del **budget** (file excel)

Tutte le informazioni su: [Pagina web Regione Toscana](#)

[https://www.regione.toscana.it/-/partenariato-europeo-sulla-trasformazione-dei-sistemi-sanitari-e-assistenza-li-jtc-2025#:~:text=La%20Regione%20Toscana%20partecipa%20al,della%20Commissione%20europea%20\(CE\).](https://www.regione.toscana.it/-/partenariato-europeo-sulla-trasformazione-dei-sistemi-sanitari-e-assistenza-li-jtc-2025#:~:text=La%20Regione%20Toscana%20partecipa%20al,della%20Commissione%20europea%20(CE).)



I criteri di ammissibilità della Regione Toscana

- **Contributo:**

Massimo 400.000 euro per progetto. Max due partner toscani per progetto.

Se ci sono 2 beneficiari di Regione Toscana nello stesso progetto, il contributo deve essere suddiviso

- **Beneficiari:**

A) Aziende Sanitarie del Servizio Sanitario Regionale Toscano (Aziende USL e Aziende Ospedaliero-Universitarie, compresa IRCCS AOU Meyer) e gli Enti del Servizio Sanitario Regionale che svolgono istituzionalmente attività di ricerca (Istituto per lo Studio, la Prevenzione e la Rete Oncologica – ISPRO e la Fondazione Toscana Gabriele Monasterio)

B) Università e altri enti di ricerca aventi sede legale o unità operativa sul territorio toscano.

NB: I soggetti di cui al punto B) sono ammissibili solo in partenariato con i soggetti di cui al punto A)



I criteri di ammissibilità della Regione Toscana

- **Spese ammissibili:**
 - Personale (personale a termine per attività di ricerca e sviluppo);
 - Materiali di consumo;
 - Strumenti e attrezzature nella misura e per il periodo in cui sono utilizzati per il progetto di ricerca;
 - Spese di trasferte e missioni dei beneficiari (fino ad un massimo del 10% del contributo richiesto);
 - Altri costi diretti :
 - diffusione e trasferimento dei risultati (fino ad un massimo del 5% del contributo richiesto);
 - trattamento e analisi dei dati;
 - spese per i trial clinici (patient cost);
 - subcontratti (fino ad un massimo del 20% dei costi diretti del progetto);
 - Overheads (fino ad un massimo del 10% dei costi diretti del progetto esclusi subcontratti)



Budget proposal

- Personnel
- Consumables
- Equipment
- Travel e subsistence
- Other direct costs
- Overheads

Budget Regione Toscana

- Personale a termine
- Materiali di consumo
- Strumenti e attrezzature
- Spese trasferte e missioni
- Diffusione e trasf. risultati
- Trattamento e analisi dati
- Trial costs
- Overheads
- Subcontratti



SOTTOMISSIONE DELLA PROPOSTA A LIVELLO REGIONALE

ALLINEAMENTO CON LA PROGRAMMAZIONE REGIONALE

Le proposte progettuali devono garantire un'adeguata conoscenza e integrazione con il contesto, la programmazione e il quadro normativo nazionale e regionale

Si raccomanda vivamente di contattare il Focal Point regionale almeno 30 giorni prima della scadenza per la presentazione delle pre-proposte, al fine di garantire che la proposta progettuale sia adeguatamente allineata con gli atti e i piani regionali e di ricevere un adeguato supporto in riferimento all'ammissibilità regionale.

NULLA OSTA DI AMMISSIBILITÀ OBBLIGATORIO

La Regione Toscana concederà un'autorizzazione di ammissibilità ai potenziali candidati prima della presentazione delle loro proposte.

La verifica di ammissibilità sarà effettuata dagli uffici della Regione Toscana dopo aver ricevuto un apposito modulo (disponibile sul sito istituzionale della Regione Toscana o su richiesta da inviare a: thcs@regione.toscana.it) debitamente compilato e firmato dal Principal Investigator toscano e dal legale rappresentante del beneficiario. Il modulo dovrà essere inviato alla Regione Toscana (mailto: thcs@regione.toscana.it), almeno 10 giorni prima della scadenza per la presentazione della proposta.

CONTACT DETAILS

THCS Joint Call Secretariat:
thcs@zonmw.nl



<https://www.thcspartnership.eu/>



https://twitter.com/THCS_HEU



<https://www.linkedin.com/in/thcs/>

**Tuscany regional contact
points:**

Donatella Tanini
Phone: +39 055 4383256 or

Teresa Vieri
Phone: +39 055 4383289

thcs@regione.toscana.it





TRANSFORMING HEALTH
AND CARE SYSTEMS

Joint Transnational Call 2025
*Better care closer to home:
enhancing primary and community care*

Info Day – 19 dicembre 2024

**I criteri di eleggibilità dell’
Agenzia Regionale per la Salute ed il Sociale
AReSS Puglia**

Francesco Fera

Direttore dell’Area di Direzione Amministrativa



Funded by the European Union under the Horizon Europe Framework Programme - Grant Agreement N°: 101095654. Views and opinions expressed are however those of the author(s) only and do not necessarily reflect those of the European Union or European Health and Digital Executive Agency (HADEA). Neither the European Union nor the granting authority can be held responsible for them.



Co-funded by
the
European Union

Impegno di
finanziamento

BUDGET: Euro 60.000,00

Finanziamento
minimo/massimo
assegnabile a un
partner di progetto

Finanziamento massimo per partner:
AReSS prevede un finanziamento massimo per partner per questo bando: un gruppo di
ricerca può essere finanziato con un **importo massimo di 30.000 euro per un partner
coordinatore e di 15.000 euro per un partner semplice**

Normativa

Decreto-Legge 22 giugno 2012, n. 83, convertito, con modificazioni, dalla Legge 7 agosto 2012, n. 134, articoli 60, 61, 62 e 63 di cui al Titolo III, Capo IX "Misure per la ricerca scientifica e tecnologica"
Decreto Ministeriale n. 1314 del 14 dicembre 2021 - Nuovo sistema di concessione delle agevolazioni del MUR alle attività di ricerca
Decreto Ministeriale n. 1368 del 24 dicembre 2021 - Modificazioni all'articolo 15 del decreto n. 1314 del 14 dicembre 2021



Istituzioni ammissibili

AReSS può finanziare solo persone giuridiche con sede legale e/o operativa in Puglia rientranti nelle seguenti categorie:

- PMI - Università (pubbliche e private)**
- Enti di ricerca (pubblici e privati)**
- Organismi di ricerca (pubblici e privati) ai sensi del Reg. UE n. 651/2014 della Commissione Europea**

AReSS può finanziare anche soggetti privati che:

- Svolgono attività di ricerca nel settore di interesse del bando nonché utenti finali il cui contributo sia funzionale al raggiungimento degli obiettivi del progetto**
- Le organizzazioni di pazienti possono essere finanziate come partner se svolgono attività di ricerca.**
- Se le organizzazioni di pazienti non svolgono attività di ricerca, possono essere finanziate come subappaltatori di un partner italiano se soddisfano i criteri di ammissibilità della CE.**



Ulteriori criteri di ammissibilità/esclusione

- **Presentazione della proposta a livello nazionale: No**
- **Presentazione di altre informazioni a livello nazionale (ad es. approvazione bioetica): No**
- **AReSS eviterà il doppio finanziamento e non finanzia progetti o parti di progetti che sono stati finanziati attraverso altri bandi**
- **AReSS effettuerà un controllo incrociato delle proposte presentate all'AReSS attraverso i bandi nazionali e internazionali per verificare eventuali richieste di doppio finanziamento**
- **I grandi studi clinici non sono finanziati dall'AReSS**



Costi ammissibili

Sono ammissibili le attività classificabili come:

➔ - *ricerca fondamentale o di base*

- *ricerca industriale e sviluppo sperimentale (Reg. UE n. 651/2014)*

➔ I costi devono essere sostenuti nel corso del progetto o tra la data di inizio e la data di fine del progetto internazionale

Sono ammessi i seguenti tipi di costi:

➔ - *Personale – Attrezzature - Consulenza e servizi equivalenti - Materiali di consumo - Spese generali*

➔ Le spese generali non possono superare il 50% delle spese per il personale. Le spese di viaggio, di divulgazione e di coordinamento devono essere incluse nelle spese generali o in altre categorie di costo, ove po





CONTATTI

SERVIZIO PMO E INTERNAZIONALIZZAZIONE:

FRANCESCO FERA

tel. 080.5403222 – email f.fera@ress.regione.puglia.it

AGATA DI CANDIA

Tel. 080.5404227 – cel. 347.1588361 – email a.dicandia@ress.regione.puglia.it

Funded by the European Union under the Horizon Europe Framework Programme - Grant Agreement N°: 101095654. Views and opinions expressed are however those of the author(s) only and do not necessarily reflect those of the European Union or European Health and Digital Executive Agency (HADEA). Neither the European Union nor the granting authority can be held responsible for them.



Co-funded by
the
European Union



TRANSFORMING HEALTH
AND CARE SYSTEMS

Joint Transnational Call 2025
*Better care closer to home:
enhancing primary and community care*

Info Day – 19 dicembre 2024

**I criteri di eleggibilità della
Fondazione Regionale per la Ricerca Biomedica**

Giulia Rossignolo

Responsabile bandi europei



Funded by the European Union under the Horizon Europe Framework Programme - Grant Agreement N°: 101095654. Views and opinions expressed are however those of the author(s) only and do not necessarily reflect those of the European Union or European Health and Digital Executive Agency (HADEA). Neither the European Union nor the granting authority can be held responsible for them.



Co-funded by
the
European Union

ELEGGIBILITA'

- **Stanziamiento iniziale:** 2.000.000 €
- **Importo massimo per singolo progetto:** 500.000 €
- **Enti eleggibili:** IRCCS, ASST, ATS, AREU, Università ed enti di ricerca se in partenariato con IRCCS, ATS, ASST, AREU
- **Enti esclusi:** aziende
- **PAO (associazioni di pazienti):** possono partecipare come *subcontractor*
- **Non ammessi più di 2 PI italiani per lo stesso progetto**



FRRB è lieta di annunciare l'uscita del nuovo bando della Partnership Transforming Health and Care System (JTC 2025) con l'obiettivo di finanziare progetti di ricerca e innovazione che rafforzino i sistemi sanitari e di assistenza primaria e comunitaria e forniscano ai responsabili politici le conoscenze e gli strumenti necessari per governare le transizioni necessarie nel settore dell'assistenza primaria e comunitaria.

Le proposte devono riguardare uno dei due sottotemi:

- Sotto-argomento 1: Rafforzare il sistema sanitario e di assistenza di base e di comunità - Si tratta di ridurre la dipendenza dalle cure istituzionali a favore di percorsi di assistenza senza soluzione di continuità e di diverse forme di assistenza di base e di comunità attraverso innovazioni organizzative, miglioramenti operativi e modelli innovativi di erogazione dei servizi.







- Sotto-argomento 2: Approcci sistemici alla modernizzazione del settore dell'assistenza primaria e comunitaria - Si tratta di fornire conoscenze basate sull'evidenza per sostenere lo sviluppo delle politiche e la pianificazione strategica per la modernizzazione del settore dell'assistenza primaria e comunitaria, facendo leva su prospettive multidisciplinari e transnazionali.

In merito alle definizioni e ai temi della Call, fa fede il testo originale della call in inglese disponibile alla pagina ufficiale del progetto:

<https://www.thcspartnership.eu/funding/jtc-2025-better-care-closer-to-home.kl>

Descrizione	Periodo
Apertura del bando JTC 2025	26 novembre 2024
Chiusura dei termini per la presentazione delle Pre-proposals	30 gennaio 2025 (Entro le 14:00)
Chiusura dei termini per la presentazione delle Full-proposals	19 giugno 2025 (Entro le 14:00)
Comunicazione esiti valutazione	ottobre 2025
Dotazione finanziaria di FRRB	Euro 2.000.000,00

Documenti da scaricare

Informativa_THCS_JTC2025_privacy_finale	
Pre-eligibility-check-FRRB-THCS-JTC2025_REV ET	
THCS-JTC25-Manuale di rendicontazione def	
THCS_JTC25_Atto_di_notorietà	
THCS_JTC25_budget_tool_FRRB_2025	
THCS_JTC25_EC_Financial_report_form_V0	
THCS_JTC25_Time_sheet	

<https://www.frrb.it/it/thcs-jtc-2025>



Co-funded by the
European Union

Funded by the European Union under the Horizon Europe Framework Programme - Grant Agreement N°: 101095654. Views and opinions expressed are however those of the author(s) only and do not necessarily reflect those of the European Union or European Health and Digital Executive Agency (HADEA). Neither the European Union nor the granting authority can be held responsible for them.

JOINT TRANSNATIONAL CALL FOR PROPOSALS (JTC2025)
PRE-SUBMISSION ELIGIBILITY CHECK FORM

NAME OF THE PROGRAMME
THCS JOINT TRANSNATIONAL CALL FOR PROPOSALS (2025)

NAME OF THE JOINT CALL
Joint Transnational Call 2025: ""

Fondazione Regionale per la Ricerca Biomedica (FRRB)

Pre-eligibility form to be filled out by each Partner requesting funding to FRRB¹.

Before filling out the form, please read the Guidelines for Applicants (available here: <https://www.thcspartnership.eu/funding/jtc-2025-better-care-closer-to-home.ki>)

Only Institutions/Pis based in Lombardy can request funding to FRRB.

The Regional Foundation for Biomedical Research (FRRB) requests all Lombardy Pis applying for funding to submit this form, duly completed and signed, at least 10 working days before the pre-proposal submission. Please send it to the following email address: bandi@frb.it specifying in the subject "THCS JTC2025 **Acronym**- Pre-eligibility".

A written notification from FRRB will be sent only in case of ineligibility.

1. Project title, Coordinator and Partners (information currently available²)

Project Title			
Project Acronym			
Project Coordinator			
Project Coordinator's Institution			
Project Coordinator's Country			
Other Partners			
No.	Country	Institution	Type of Entity <small>H=Health care provider, IRCCS or ASST; A=Academia; RO: Research Organisation; ISME=Industry or SME</small>

JOINT TRANSNATIONAL CALL FOR PROPOSALS (JTC2025)
PRE-SUBMISSION ELIGIBILITY CHECK FORM

2. Lombardy Beneficiary Institution (please note: if two Lombardy entities/Pis are part of the same project, FRRB requests a separate form per entity/PI)

Name of the Institution	
Address	
Legal Representative	
Phone	
E-mail	
Type of entity (tick as appropriate)	<input type="checkbox"/> Academia <input type="checkbox"/> Clinical or Public Health (including Italian ASST or IRCCS) <input type="checkbox"/> SME or Industry <input type="checkbox"/> Public <input type="checkbox"/> Private-for-profit <input type="checkbox"/> Private-not-for-profit

3. Lombardy Principal Investigator (PI)

Name	
Position	
Type of contractual relationship	<input type="checkbox"/> a. Permanent position <input type="checkbox"/> b. Fixed-term contract <input type="checkbox"/> c. Research Collaboration <input type="checkbox"/> d. Research Agreement <input type="checkbox"/> e. Other (Specify)
Start date and duration of the contractual relationship	
Institution where the research is to be performed	
Address	
Phone	
E-mail	
Role of the PI unit in the project (max. 500 characters)	
Activities to be performed by the PI unit (max. 1000 characters)	
Facilities to be used within the PI unit (max. 500 characters)	
Approximate requested budget (€) for the Lombardy beneficiary	

JOINT TRANSNATIONAL CALL FOR PROPOSALS (JTC2025)
PRE-SUBMISSION ELIGIBILITY CHECK FORM

IMPORTANT INFORMATION

It is COMPULSORY for FRRB that at least one IRCCS (public or private) or ASST based in Lombardy is Partner in the project proposal. Other types of organisations are eligible ONLY in partnership with one of them. The maximum amount granted by FRRB per project is € 500,000 and there can be maximum two partners per project.

4. Impact on the Regional Health Care System of the transnational project (max. 1000 characters)

5. Other Lombardy Beneficiary in the same Project partnership (if there are no other Lombardy beneficiaries in the same project, please ignore this section)

FRRB requires one form per Partner also for Partners in the same project partnership. Please report in the table below the main details on the other Lombardy beneficiary participating in the project. The Partner indicated in the table below is required to submit its pre-eligibility check form. FRRB will match the forms of the Lombardy Beneficiaries collaborating in the same project.

Is there any other Lombardy Beneficiary?	YES	<input type="checkbox"/>	NO	<input type="checkbox"/>
If YES:				
Name of the Institution				
Name of the PI				
Address				
E-mail				
If NO:	Please leave this form blank			

DATE: _____ Signature of the Principal Investigator

 Signature of the Scientific Director/Director of the Department



Cofunded by the
European Union

Funded by the
relict those of



This project has received funding from the European Union's Horizon Europe research and innovation programme under grant agreement No101095634

granting authority can be held responsible for them.

Contatti FRRB

Giulia Rossignolo

RESPONSABILE BANDI EUROPEI

 0267650159

 giuliamaria.rossignolo@frrb.it



Co-funded by the
European Union

Funded by the European Union under the Horizon Europe Framework Programme - Grant Agreement N°: 101095654. Views and opinions expressed are however those of the author(s) only and do not necessarily reflect those of the European Union or European Health and Digital Executive Agency (HADEA). Neither the European Union nor the granting authority can be held responsible for them.

- **Presidente**

Dott. Andrea Donnini

- **Consiglieri**

Dott. Livio Bressan – Dott. Angelo Veronesi

- **Direttore Generale**

Dott.ssa Veronica Comi



Fondazione
Regionale
per la
Ricerca
Biomedica

